臺灣史事圖譜（二）

王莊世金慶德

貳、臺灣外患

一、臺灣外患一覽圖
二、明代中葉倭寇之侵擾
三、明末荷人之竊據(一)(二)(三)
四、明末西班牙人之侵略(一)(二)
五、雅片之役英艦犯台(一)(二)
六、英艦砲擊安平事件
七、日軍進犯牡丹社(一)(二)
八、中法之役法艦入侵(一)(三)(三)

台灣外患一覽圖

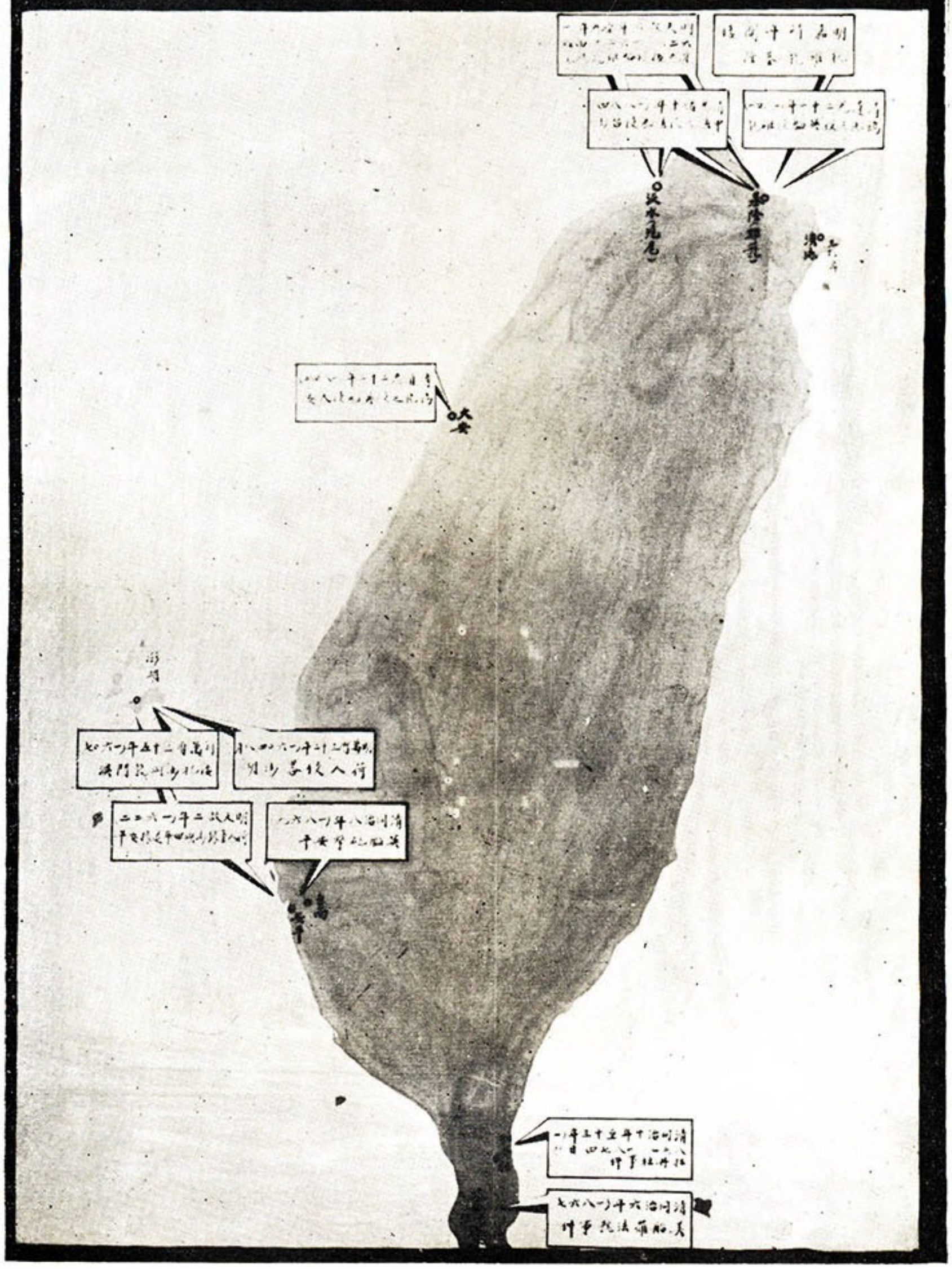

明代中葉倭寇之侵擾

明嘉靖末年（一五五八—一五六三）倭寇為患浙海地區，迭遭奚落鎩羽（嘉隆）受害尤烈萬曆二十一年（一五九三）日豐臣秀吉東征紀錄所之敘金國東征台灣實錄嘉島山國動今人意百濟桐嶺三十五年紀彩湖龍門嶼四十三年又以攻澎鷄籠山相風骨

明末荷人之竊據(一)

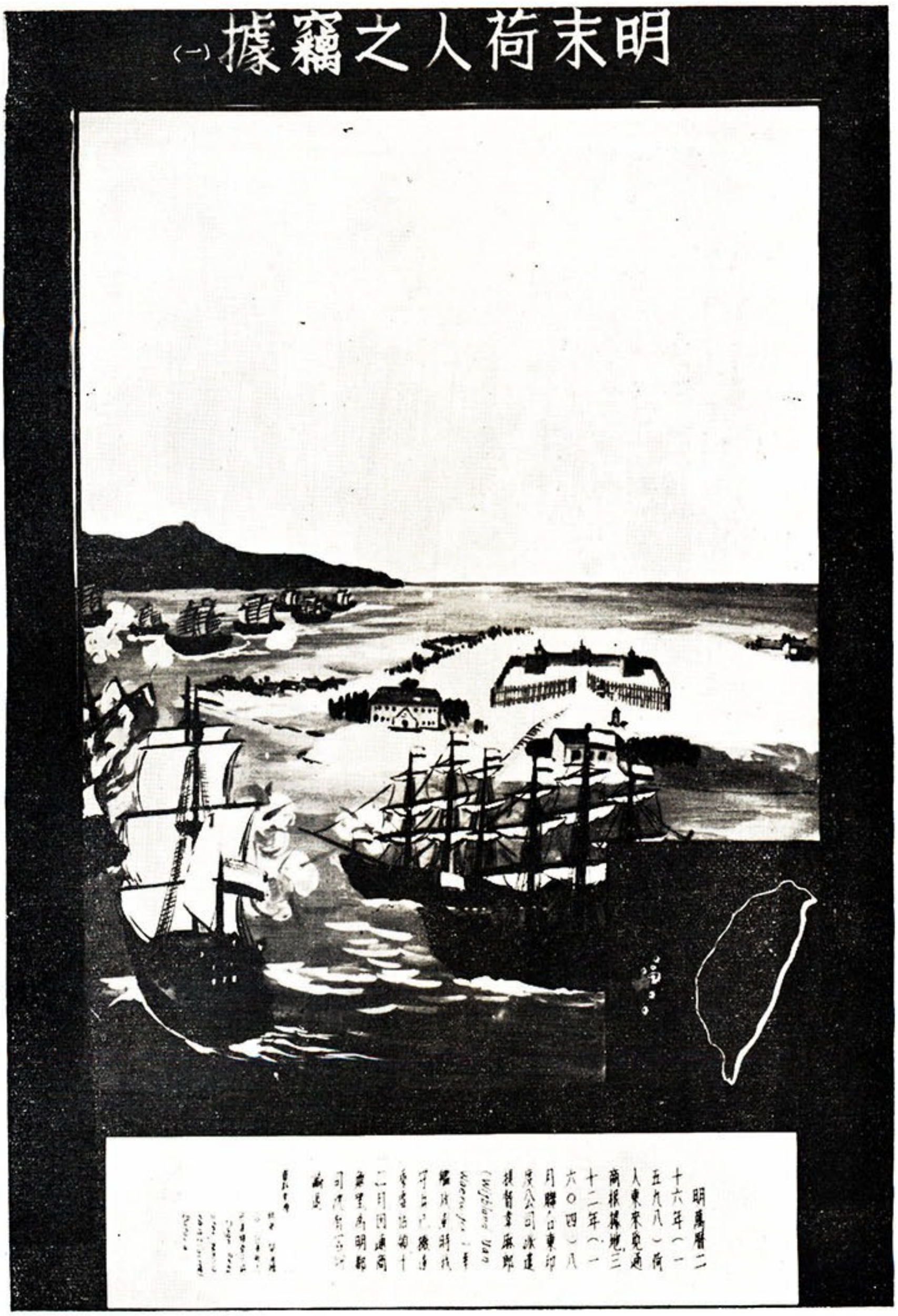

明萬曆二十六年(一五九八)荷人東來竊通商根據地,三十二年(一六〇四)八月聯合東印度公司派遣總督韋麻郎(Wybrand van Warwijck)率二艦駛抵澎湖,十二月因通商無望而明都司沈有容驅逐之

明末荷人之竊據

明天啟二年（一六二二）荷蘭以督艦耶爾哲（Kornelis Reyersen）率艦重據澎湖擬建城堡設作久佔計時福建巡撫南居益與之交涉無效天啟四年二月乃命總兵俞咨皋等率軍渡海進攻經三次激戰歷時八月俘其守將高文律（Cornelis）荷人乞和退據台灣本島

明末荷人之竊據
明永曆十五年（一六六一）四月鄭成功自金門率舟師入鹿耳門攻赤崁城陷九月之遺戰荷人不支終訂降約荷督揆一（F. Coyett）率殘部退出將滿足年十二月十三日（一六六二年二月一日）台灣對預荷人竊據凡三十八年自是光復

明末西班牙人之侵畧(一)

明天啟六年（一六二六）西班牙遠征督戎爾德（[illegible]）[illegible]（[illegible]）自日宋平羅北來沿台灣東部海岸至三貂角入鷄籠港一基隆一沿海鷄籠嶼一北部一平定[illegible]一[illegible]一[illegible]一

明末西班牙人之侵畧

鴉片之役英艦犯台

清道光二十年（一八四〇）鴉片戰爭爆發閩浙總督鄧廷楨特飭台灣總兵達洪阿嚴禁戒備翌年九月英艦尼布達（Nisbe）敵侵鶯籠砲轟三沙灣砲台參將卯鎮功還擊英艦退出觸礁沉沒俘其英印兵二百五十人

鴉片之役英艦犯台
清道光二十二年（一八四二）三月英艦三艘復入侵見有滿洲北鎮其中安國鎮大小艦隻共八十餘艘沿海各處駛入沒收其英印共五十人被殺至次年南京條約始結後始行平息

英艦砲擊安平事件

日軍進犯牡丹社 (一)

清同治十年(一八七一)十一月，我琉球藩民六十六人遇風漂至琅嶠(恒春)八瑯嶠附近，誤入牡丹社，其中五十四人不幸為山胡殺害，日人藉此侵略台灣，藉口琉球隸屬中國，面向清廷交涉，一面派兵西來，直趨琅嶠，分三路進攻牡丹社。

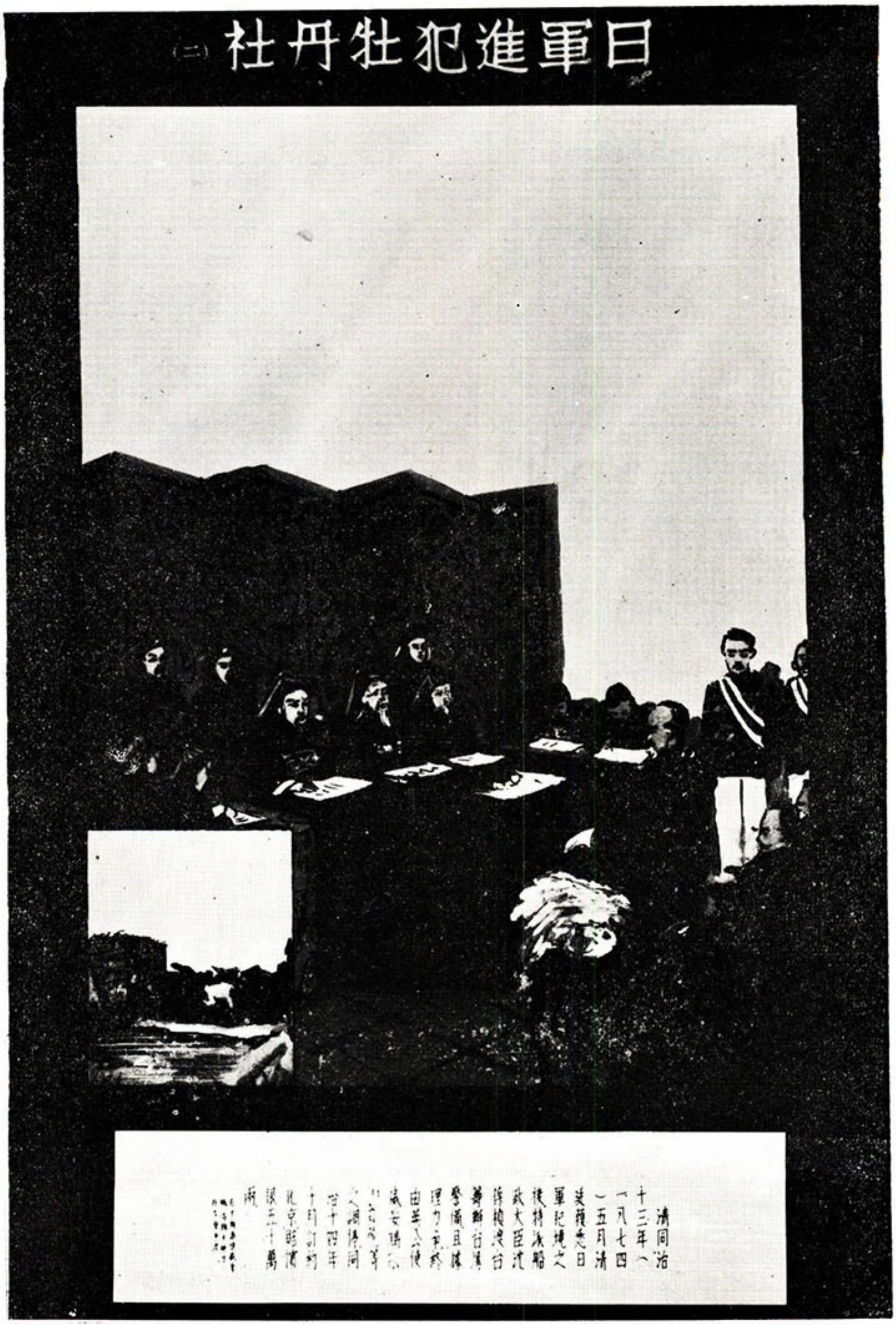
日軍進犯牡丹社 (二)
清同治十三年(一八七四)五月清廷獲悉日軍犯境之後特派船政大臣沈葆楨渡台籌辦台灣事務且請理力求終由英人使臣威妥瑪出面調停日本允諾撤兵十月訂約北京賠償銀三十萬兩

中法之役法艦入侵(一)

清光緒十年（一八八四）中法戰爭爆發清廷特派劉銘傳為福建巡撫兼督辦台灣海防事宜七月法副水師提督李士甲動（[illegible]）任征台艦隊司令率艦隊[illegible]澎湖（[illegible]）基隆攻擊我守將劉[illegible]勝等所擊退

中法之役法艦入侵

清光緒十年法水師提督孤拔（一八八三）率艦攻滬尾基隆九月基隆失守翌年二月法軍除攻鎮海外兵分三路抵紅毛城抵滬尾抵基隆等處進攻六月法軍駐紮澎湖進攻全島繼之攻擊澎湖砲台

中法之役法艦入侵(三)

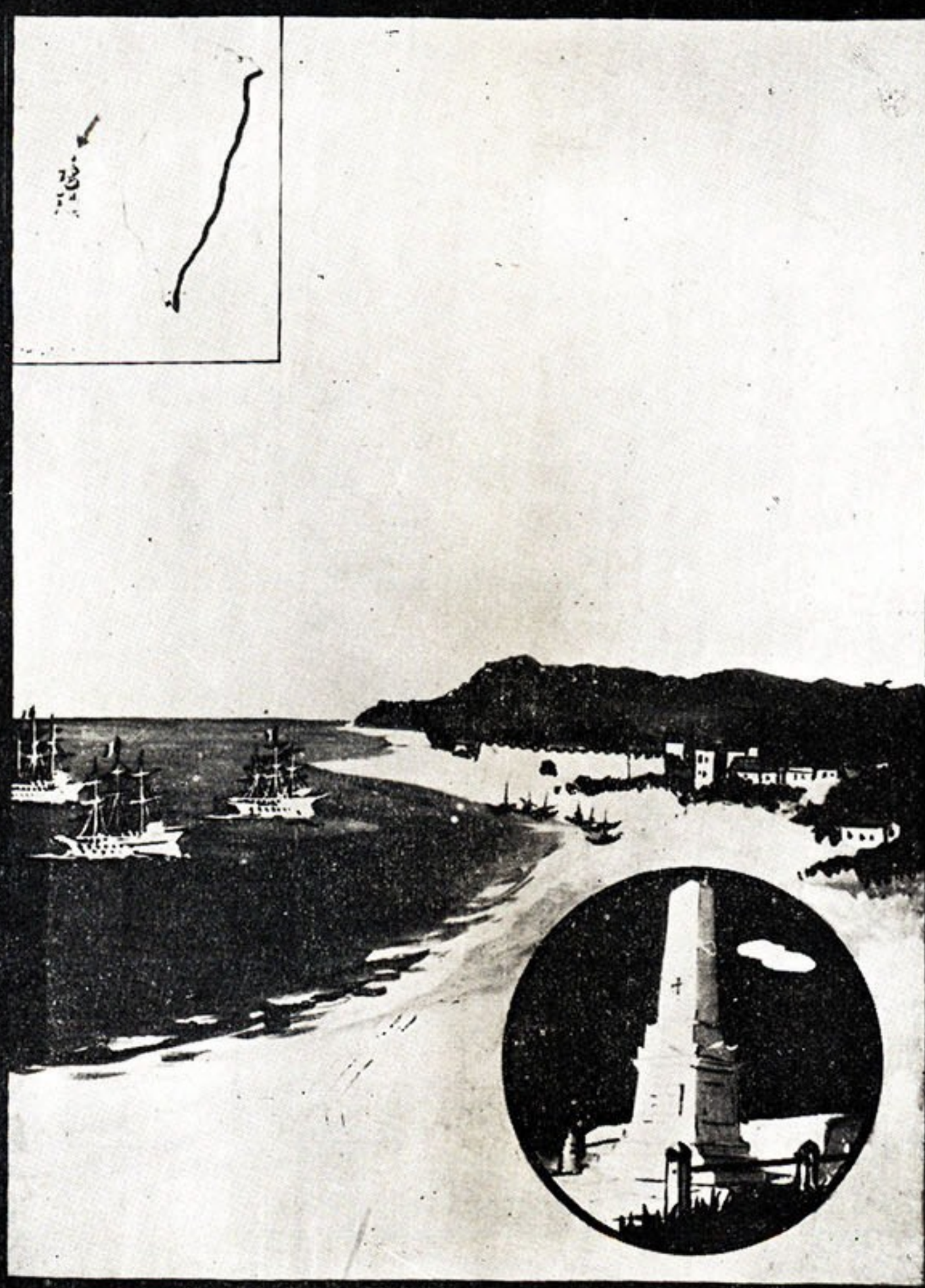

清光緒十一年三月孤拔擊於我軍抗之勇烈恐無所獲乃乘旗艦升亞德號(Lavoisier)率四艦轉攻澎湖自風柜尾南薄裡澳登陸侵入媽宮四月中法和約成六月孤拔病卒媽宮法軍旋自澎湖撤退